第二五七號
康德三年四月五日
第八卷第五期
（郵政掛號特准認為新聞紙類）

哈爾濱五日畫報

THE WUU-RYH PICTORIAL NEWS, HARBIN.

發行人 王壽山
編輯人 劉叔麟
印刷人 劉錦章
發行所 哈爾濱陽街五日畫報社

▲價目▼
五日刊 每期一張
每期 國幣八分
每月 國幣四角
半年 二元二角
全年 國幣四元
外埠 郵費加二

足球牌香煙 一再大犧牲 小盒三分正
哈爾濱道裡十五道街 公成號啓 電話五二一五五

宴賓樓飯店
包辦酒席零星便酌
道裡石頭道街西頭路北
電話 二二七二 六二四九

聰明嫻靜之G女士

巴拉斯影院 道裡中國七道街
六日開演
明星影片公司出品
社會悲劇（船家女）
導演 沈西苓
主演 高占非 徐來 孫敏
對白 歌唱 有聲

第一號嫩面膏
嫩面膏之製造純用桃杏仁油蜂臘正月季花液製成其整容膏能一切消滅班點雜痣嫩膏能消除黃色班點及最貴重之花風刺淨蜜養面改容顏嫩膏保持面部皮色之美容使用方法每晚以温水淨面後輕輕向面模擦不怕風吹日晒消涂瞬晴疙疸且能使君得有玉顏也
每瓶國幣八角
哈爾濱道裏石頭道街新城大街三十一號 同發隆
代理處 孔明大藥房

醉賢酒居 新屋落成 廣告？
逕啓者敝號自開幕以來頗蒙各界諸君贊許今為酬謝顧客擴張營業起見新由魯省禮聘超等名師專釀清酒老酒陳酒氣味芬芳精益求精特將屋內刷洗煥然一新屋內非常的寬闊並煩友聘請名人丹青繪畫山水人物非常的雅緻空氣新鮮對於衛生有益與衆不同特煩契友不惜重金禮聘大名鼎鼎的女子店員十數餘名侍奉殷勤伺候週到擇定本月十八日開幕各界諸君請駕以試方知言之不謬也
地址道裡十五道街
醉賢酒居本主人啓

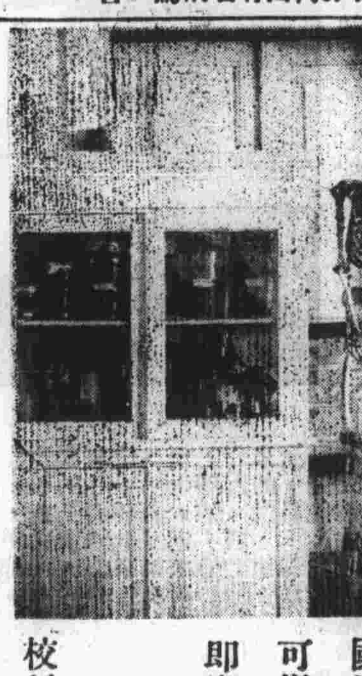

哈爾濱俄私立第一齒科產科學校
本校招收齒科產科滿洲國男女學生有願入校者可以隨時插班簡章函索即寄
校址 哈爾濱南崗義洲街九號
校長馮爾諾立德謹啓

遷居廣告
東尚齒科醫院
日本大學齒科醫學士
敝院舊診療房過狹故遷居於左記如常應診
道裡外國八道街中央大街角舊中央銀行前面
黃東尚謹啓

總經理處
道裡中國五道街三十一號 謙信洋行
道外北二道街 謙和號

德國醫學博士魏斯氏最近以新的科學方法配製「高射愁發膏」凡男女性能萎弱者用之收效最速對身體毫無傷害誠愛情上一大興奮劑且能使女人易於受孕欲求家庭圓滿快樂者請速試之
代售處 道裡十三道街新城大街石頭道街拐角 孔明大藥房

孔氏醫院啓事
啓者本院開設哈埠已歷多年譽承各界人士交口獎許茲又本服務社會造福病之宗旨在南崗山街吉林街拐角建築樓房一所為本院之用地內部特加裝飾按照近代新式醫院之設備莫不精益求精盡臻美備並遴聘滿稱經驗宏富之滿外醫師多人分科診治又增設多種醫療器械以供病者之需要藥價手術暨住院各費逾格從廉期達濟世利人目的如蒙枉駕參觀以匡不逮又為本院同人所馨祝也今特定四月一日起暫時應診四月十五日正式開幕此啓
地址南崗山街吉林街拐角 電話六九七二番

金城銀行
辦理存款匯兌及其他一切銀行業務
地址 哈爾濱道裡中央大街
電話 五四五一一二 五一三四一五

最近由德來哈
德國醫學博士

衛德美大夫
專門內科婦科花柳科淋症科皮膚科痔瘡產科等症
診療時間 上午九時至十二時 下午三時至七時
星期一星期三星期五 星期二星期四星期六
有譯專員 戒煙戒鴉片嗎啡
哈埠道裡石頭道街一九號 雙合盛樓上
電話七二三九號

哈爾濱虹霞打字學校招生廣告
啓者本校成立以來歷經三載對於畢業生之職務力謀發展打字機之設備極求完善凡各機關所用之打字機無不一一全備畢業生服務於京都及本外埠各官署者達百六十餘人最近各省縣署及司法稅務各機關添購長簡縱橫機及變手機甚多函索本校新式機傳習生計二十三人除介紹第九期畢業生之優等生各赴服務外特再招第十一期男女生三十名以備採用倘畢業後前五名者決於兩個月內介紹職務有欲謀打字職業者望速來函索取簡章函索附郵票十分即寄
校址（總校）道裡軍官街路北二十九號「地段街上坎電車停車場西行」
（分校）道外中七道街路東四十七號「正陽街南行第五大門」

金剛鐵色藥片 延年益壽滋陰補陽性慾特效藥 專治青年身弱虧腎氣虛衰
子虧血不孕等等各症服此藥片立見功效馳名久矣確非虛言
（新紅血）特治花柳梅毒清血聖藥大王兩種藥製辦數年久蒙各界贊許特為優待顧主原定價減半批售
金剛藥片 大瓶三元四角 小瓶一元二角
商號五百餘家行銷代理外縣來函可購
詳章說明 總代理哈爾濱道外正陽九道街口

本藥房專辦德美西洋藥材價格格外低廉並特聘請名醫雜哈羅夫長期應診並為病者療治
孔明大藥房啓
道裡新城大街十二道街拐角

日本早川齒科醫學士

劉東亮
東亮齒科醫院
治療一般齒病 拔牙鑲牙
院址 哈爾濱景陽街 平安電影院南鄰

兩級中學科・日語專門科
大陸學院
哈爾濱中國七道街二〇
電話七一八一一

日內瓦齒科醫院
電氣治療牙病麻醉 拔牙充填矯正鑲牙 金銀磁牙不但工精 技巧而且質堅價廉
院長 俄國女子齒科醫學畢業 王錦遜
俄國齒科醫學士 維得里果
齒科醫師 劉傑民
一般齒科各科設備均有專門 診療費低廉
分院 道外景陽街路西

社會小說 小揚州志（雲若）

第四回
春聲發籟管紅竟闕假鳳戲虛凰
業海幻波瀾烏龍院狂花騙冷蝶

你一把死鬼快拿出去，吳四把杜雪蓉的身體放平，一隻手還緊按住下部，才轉臉罵道，嚷你媽的那門子，願意打人命官司，我可沒癡，人還有救，沒死，快滾過來，帮着我窩把，要活不了、我教你們倆償她的命，賠我的錢，閻氏聽說人還沒死，忽然胆量倍增，精神大長，一個巴掌打了謝度芝非滿臉冒金花，罵道，人沒死，你忙什麼，快過去救，謝度芝已驚得天旋地轉，這下子又打得頭暈眼花，只可慌慌張張過去，便搬杜雪蓉的腿，立剝又吃了吳四一口唾沫，罵道，混蛋，別亂動手，你沒看見我正按着她身底下憐，要搬動下部，走了氣，就不能活了，你慢慢給揉着胸口，向上推，莫使勁，又向閻氏叫道，喂你來伏在她臉上，給她接氣，閻氏慢慢挪過來道，喲，怎麼接氣呢，說着見杜雪蓉面色慘白而鐵青，鼻孔微微出血，舌尖還有少許露在唇外：看不像能活的樣兒。又嗽的一叫，倒退道，嚇死我、活弔死鬼見，早死結齊了，我可不敢，吳四焦急之下，手是不能移動，就飛起一腳，向閻氏踢去，喝道，你不敢也得敢，又是人命，又是洋錢，道麼容易就教她死，她死，你也難活，快過來接氣，閻氏異是懼怕吳四，居然忽着被踢之痛，順着他的腳尖，又走到炕前道，怎：怎：怎撥接呢，吳四道，你和她臉對臉兒，嘴對嘴兒，一呼一吸的，把她的氣吸出來，把你的氣呼進去，閻氏看着這可怕的慘怖面目，嚇得腳手冰涼，挪敢再剛死屍接吻，但又被吳四逼着，更不敢說不幹，正在欲前又却，窮追萬分，忽然一眼釘上下謝度芝，立剩生了計較，

哀情小說 情天恨海 王柳庵著

第六回 兒女情激發英雄氣豪士走天涯 陸李宜威藉着提心愚兄探地獄

只要問你驚寰認識的婊子住在那裏，我就自己找了去，跟那俵子拚個死活，最輕也摳瞎他一隻眼，咬掉她半個鼻子。致驚寰還迷戀她。若愚攤手道，說我混，你更混，你怎能拋頭露面上窯子裡去打架，再說打死人能不償命麼，再說憑你這樣嬌怯怯的人，敢人家一指頭，就截回來咧，夫人撅着嘴道，這不行，那不行，難道就看着那可憐的生生病死，要不然我也不急，只為禍是從你身起：我替你虧心。什麼是缺德，這就是無心中缺了德，往後咱不受報應，也要報在兒孫，若愚沉沉氣，才嘆氣道，論報應我可不怕，我也不借，不過眼睜睜的真虧心麼，她若果然死了，我這一世再不能有一時綠快，早晚要得神精病，夫人甩着手道，所以呀了，這可怎麼辦呢，驚寰是痰迷心竅，沒法勸說，除了跟那俵子拚命，沒有 若愚跳起來道，我有主意了，夫人愣然道，你有什麼主意，快說，若愚又坐下，拍着大腿道，左不過錢遭殃，那俵子有什麼好心，迷惑驚寰，還不是為錢，我只多給他一筆錢，買她和驚寰斷絕，就成。我再添些三首飾。話末說完，夫人已拍手道好，好，要錢不，跑過去從小櫃裏把首飾匣拏出，挾在腦下，又催若愚道，你快拿錢，咱這就去，若愚看她那種張皇情況，不由笑道，瞧你忙不送，把首飾全拿了去，雖道把這兩三萬塊錢的東西都給她，夫人怔了怔道。少了她肯麼。若愚微嘆道，你真是闊小姐，一些不知事，可是真難為你這片好心，世上女人誰肯拿自己妝奩，做這種不干己的事，好，我向來有名的仗義疏財，再加上你一乎疏財仗義，

白熊牌襪子
人人愛穿 家家歡迎
各大商店 均有出售
▲兩種名襪 雄雞牌 婦女牌

眞美電氣照像館
好消息！新張｜優待，照像抓彩、彩彩不空，
頭二三彩，天天都有。時代的巨潮，老是這樣流蕩着，我們的人生，也就隨着更替着。但是：怎樣纔能保留你過去的芳容？這是極應解決的。保留青年的芳容，祇有來照像，欲照得美的像片，祇有美術化粧有了美術的化粧還要有藝術光線，這些間題眞美電氣照像館均能一一解決！
凡照四寸以上像片一份者均有得頭獎希望自三月十八日起四月十八日止
一獎贈攝影機一架 二獎贈赤金手錶一只
三獎贈十八寸大像一張 四獎贈風景片一打
五獎贈美術鏡框一個 六獎贈西洋油畫一張
代理各國照像機器材料 冲洗一切膠捲軟片放大
地址哈爾濱道裡新城十二道街中間路西

精華眼鏡工廠

理髮燙髮大優待
保證八個月火酒烙燙六角化錢不多助你跳舞高興
美麗理髮處謹啓
道裡外國四道街二十五號

凡有體弱腦空腎虧發生一切病症者速服
參茸補腦強種丸
妻妾滿堂之子嗣

此丸經數十年之經驗研究改進對於補腎有奇效久服不燥確健之特效推廣銷路請府化驗發給證明書在案
腎病特效劑 用過均贊美
主治 男子腎虧遺精滑精無力慾減退夢遺即洩腦重眼花女子食減見色眠 以上各症服之
生育臨經腹痛赤白帶下一切虧症付見效服三盒即愈
注意 偽不假人丸上糖衣保證藥力又為易服
定價每盒國幣一元二角半打六圓六角一打拾二圓
外埠函購一盒至一打郵費二角
哈爾濱總經售處 道外桃花巷街 閻氏藥房樓上

首善 協天 醫院
院長陳澤生
現已返哈照常應診
院址 首善 協天 醫院
道外景陽街正陽街 電話九，二六一九，二九八六

漢醫安子明應診啓事
逕啓者子明前在世一堂診數年蒙各界贊許心甚感謝茲為便利病家起見特在道裡中國九道街路北自營明德堂藥店專理男婦幼科一切內科病症擇於本月十八號正式開幕恐未週知特此登報聲明諸希各界鑒
明德堂藥店安子明啓

本號現由改新理髮店移出新設
國際理髮店特由滬漢請到優技師數名專門燙髮用法國上等電燙髮有新式燙髮機每次收費國幣二元此報持來八折 元五保險洗頭藥水染髮並設有男女理髮室均皆清潔
恐未週知特此聲明
地址 哈爾濱道裡中央大街西十四號 市政公署南路

也贊恩大夫

DR. R. JESAN

德國醫學博士
醫學深淵經驗宏富手術新穎堪稱病者慈航專治花柳科皮膚科婦女科戒除鴉片烟瘾
接診時間 男上午九點至十二點，下午五點至七點 女下午二點至四點
道裡外國四道街二十五號

你願吃口福嗎

你願吃口福嗎 請到民娘九爾咖啡館去 吧屋內清潔 各樣午飯無不俱全 價碼低廉 地址中央大街六十四號

玉光自轉車洋行
哈濱正陽北九道街…………電話二〇三九
流星號　駝鳥號　宮田號　滿洲自轉車總代理
專門批發各國自行車　均係最新出品　價格非常低廉

東亞打字學校招生
（科目）打字科，漢文，日文，英文，俄文，語言科：日語，英語，俄語補習科，初中預備班，以上各科聘有優良教師，教授得法，性質和藹，學費低廉，待遇優厚，如願學者勿失良機。設承打各種文件，定期不慢。詳章函索即寄。校址道裡中國十四道街

登樓賦

超吾樓戲墨之什　江城

刺楊葉以寄意，託清溪而傳情。一見鍾情，兩心相印。隔東垣以暗窺，倚雀屏而竊望。舉首飛眉，伴作徘徊，斜目流聘，偽為觀天。墜素帕以為媒介，籍還物而自荐言。曲道夙懷，吐露景仰；情流決堤，一瀉千里。朝朝暮暮，相約把晤；風風兩兩，奚能為阻。愛與ㄈ增，深情微入。私背家人，竊效雙文；暗曠使女，為郎守門。序屧三春，時際既望，浴晚風之旖旋，燃熱情之靈犀，踏月影之鑾姿，沾薔薇之花露。攀柳越垣，躡步濟行，提防犬吠，草動心驚。曲躬回首，染血撥荊。抵掌暗示，輕叩欄杆。紗簾輕起，笑靨相迎，悄道何來其晚也？悝悅羞澀，愉溢眼角，叮嚀小心，挽臂登樓。

—英氣勃勃—

◎夏仁喜袁彬林兩小姐◎

超吾樓詞鈔

杏爾

｜殘春調寄望江怨｜

春轉去，飛絮。花殘鶯聲亂，風雨欲斷魂，柳絲不繫年華轉。壞江流，漂萍難駐是，狂飆湧波瀾。

花燭之夕　贈兩農

｜調寄采桑子｜

三朝喜徽白首約，連理枝槎，玉潔花嬌，眠池鷗鷺飛雙鳥。金針刺蕊嘔春宵，芳懷鹿躍，羞綴眉頭，潛情只有心知道。

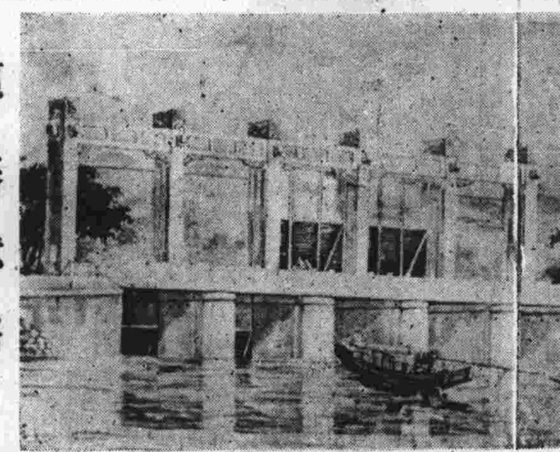

揚子江上最近式之水門

傾柔憶語

配生

中表戚陳仁覃，喜為艷體詩，時有可觀。乙丑歲，行役太湖，得艷詞十絕句，予步韻和之云：

銀何淡淡夜雲流，白奈花開一夕秋，猶有南朝遺俗在，等閒簪上女兒頭。（其一）

金盤瓜果拜牽牛，裙角輕移下小樓，私祝含羞欲說處，無人偷聽也低頭。（其二）

杯變鴛鴦帳芙蓉，晝燭紅照憨影慵，郎貌如蓮偷覷裏，踏青春陌記相逢。（其三）

睡態分明疑是仙，攬衣推枕倍堪憐，欲傳夢裏春消息，喚起檀郎看月圓。（其四）

閒行懶坐兩無因，眼底風光萬萬新，一種春心言不得，知香剩有鏡中人。（其五）

萬紫千紅各還褒，東風無力晚芳時，除將並蒂同心外，掃上搔頭總不宜。（其六）

花落黃昏鳥語時，無端一倍惹相思，簾捲掛了一鈎月，鈎起春愁自不知。（其七）

嬋媛鏡裏好相親，自繪霓裳舞後身，繪到遠山濃碧處，停毫留待畫眉人。（其八）

海棠醉影倚東風，一抹春霞捧鬢蓬，花若解情應掩袂，羞將顏色對嬌紅。（其九）

其一首遺去，今不復能憶矣。

◎春日清品◎（暗影贈刊）

碎語

負初

讀周志齊景公觀晏子婦老且醜欲女妻之，晏子對曰：「臣聞女子所以少姣事人者：乃以老且醜時有所終託也。」晏子不棄糟糠可謂鍾情且多情者也。

閱國際協報副刊有塞江月影君，「看了田雨青女士之歸來消息後」一文。塞江君之主張頗洽中庸。唯愛之個體乃抽象中之極具體者也。愛情幷非商品，更弗能因契約而負必愛之義務。設承認各人均具有天賦之所愛自由。則吾人亦當承認因發現缺陷有隨時仳離之自由。離婚固非善事，然而尚勝於勉強相就。即交友論如道義相違，尚不能為謀，況朝夕相依之伴侶乎？然則訂結之先自宜慎審徵察，無使草牽成事，庶幾不致悔現將來遺恨終生。而此中所最不道德者：厥為敷術。既不離亦不相愛，儕儕憧憧靈混半生，消度自己之青春，復精場對方之華年。待老且醜時始就少姣而棄之，此實乃最沒靈魂而最罪過者也。夫妻關係之存在宜以愛情為基礎，礎頹不可能修貰時。亦無須使其殘存。愛以殘存之苦痛綿而且長，良不如痛極一時，而安之於來日也。

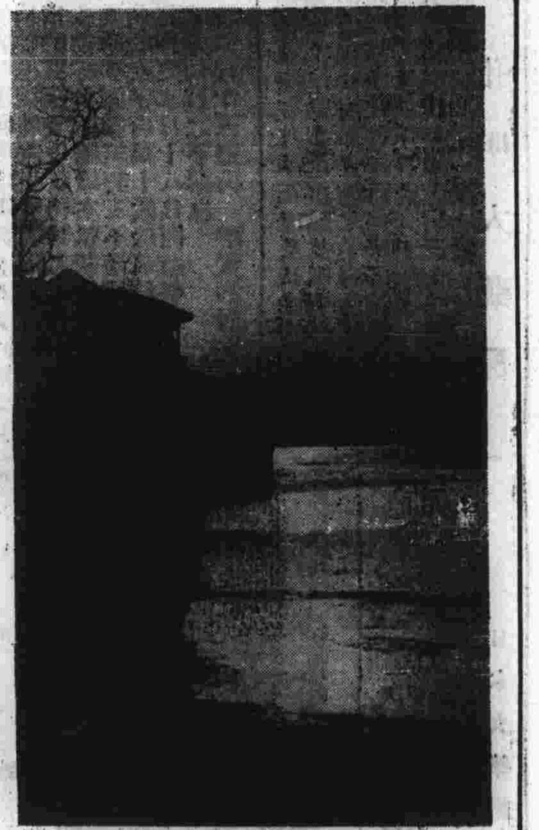

◎暮日餘輝◎（鶴筆贈刊）

珊珊女士日記

邵珠

二月二十九日

瑞第已經兩天沒有來了，並且兩天也沒見他上課，許是病了吧？晚飯後，下意識到他底寓所賤他去。他正在屋裡辦公，見我來，便都收拾起來。問他為什麼兩天沒到我家去，也沒有上課。他說班上有點急要的公事，五天內要趕完的，我何：一你現在還繼續做吧「我也不是外人，已用「招待，收起來做什麼？」他說大半已經做了很久，也需要休息。休不足看報的面上，近來很瘦，好像犯睡眼不覺的他病，……

難得碰頭明星卓別麟與名優馬連良攝合影

程元普　漢醫　施診啟事

世傳專門婦科兒科　啟者鄙人在哈懸壺十餘年承蒙各界推愛茲值素志以宏人類互助之旨特施診施藥一月由三月十五日起至四月十五日止凡來門診者醫藥完全免費出診則僅收藥費過期亦減輕診例（一）門診醫費一元為限出診醫費二元（二）施診地點在道裡中國四道街十八號華陀醫社電話三四八一（三）營業道外正陽十六道街華陀藥房電話二五五七（三）施診時間每日午前十點起午後二點止（四）施藥將報紙原文剪下來本社換全料肝膽明目丸每人一料眼藥一食七風一丹（五）三付每人一份決不失信出診僅收少數藥費備用汽車以便患者　華陀醫社程元普啟

本院開辦以來已有多年經驗宏富承蒙各界贊許鑲牙治牙無不精美價廉各界紳商仕女請來鑲治方知言之不謬也本院代理機立第一齒科學校招生隨時插班每逢過節星期日有報名者均可來本院報名可也。

新營齒科醫院主任　唐明閣
第一齒科學校副校長
新營齒科醫院院長　唐華庭
哈爾濱道裡中國九道街　新營齒科醫院謹啟

哈爾濱英文商務學校英文班春季招收新生廣告

新英文初級班A.B.C.及插班　教員皆英文教授　學費每月國幣四圓　英俄打字學費每月國幣三元　報名及接洽時間每日由早九時至下午七時（除星期日及放假例外）　現遷移南崗建設街門片六十八號（男女兼收）　分校道裡中國十道街三一號

雜哈羅夫醫士

本醫士諳通華語曾在大黑河宮崎醫院卜奎綏芬河等處行醫現來哈埠專治內科花柳，皮膚，眼，小兒婦女各科病症梅毒及淋病用新式國藥品收費低廉　地址道裡外國二道街路南八號　下午三時至五時

孔明大藥房　九點至十二點　五點至七點

東濱旅社

不但是旅行的宿棧，亦可當作公館久住

房間價廉設備完善　室內有盥漱室廁　所極為便利　前後樓向陽溫暖清潔　侍役和睦殷勤　房間價格一等二元二等一元五角三等八角　地址道裡中國十二道街北三四號　電話六三四六

大同公寓旅館廣告

敬啓者本寓自開幕以來頗蒙滿外人士歡迎屋內均仿東西洋旅館設備有新式小鐵床桌椅衣櫃洋式寫字台並女有冷熱自來水男備有室便所澡塘並設盥電鈴電‥公其廚房以及全部暖氣包溫度適宜房屋清潔浴廁最適往來客商臨時宿住及本埠各機關各大商店職員包月作為公館之用房價低廉包月自十八元起碼至三十三元止零天自八角起至一元五角止可謂時代化之旅館務乞各界諸公惠顧一試即知言之非謬也　地址哈爾濱道裡正陽街公司路口　道裡電話五五三一

要知未來事，請問宋亞知。▲善斷流年八字 ▲神通六爻神課　神術家宋亞知　道裡中國十四道街路南院內樓上　道裡電話二〇七七

文學雜話

陳雲女士

‖文學有什麼功用？‖

「文學有什麼功用？」這是一而很值得研究的問題，在這裡我們無需引經據典，更不用把東西洋大文豪的幾種著作，搬到這裡，來給文學的功用，下番確切的定義，只要就我們日常觀感上所得的，我們總會知道，文學與人生是不可分離的愛人。學是人生的附屬品，有人說；「文的全部，假如人生沒有科都，都不會影響人生馬上會失掉，就像農夫種學，那末，生的意義所需要的衣住：：：這不的關穀，日常生活上於文人作的詩詞歌賦或小說，於科學的嗎？至酒食之後做消遣品，沒有智識的農夫或工人，僅能給有開者，在他們並沒有欣賞什麼文學，更不懂什麼是古典派或浪漫派……他們依然是生活着，從這可看出文學是人生的的牽累，倒不如根本取消文學，使人們欣賞文學的工夫用到工作上。「說這樣話的人很多很多，尤其以科學家自命的青年，更喜歡唱這種調子，我不是文學家，我沒有能力為文學做義務的辯證律師，僅能就我自己所見到的寫出來。

我們翻開世界史一看，俄國與法國的大革命，可以說大部分仰賴於文學的力量。俄國大革命之前，農奴與地主顯然成為兩大水火不客的階級，那時農奴的呻吟在地主的鞭提之下，觸目皆是，於是偉大的托爾斯泰，高爾基，杜斯託也夫斯基……應時而生，運用他們深劍的筆調，來描寫着當時俄國頹廢的社會生活，啓示着未來革命的曙光、不久、當一九一八年，終於掀起俄國革命之幕，使世界為之震驚，法國革命未知？不也是如此，難道說這不是文學的力量嗎？再明白點說，誰都……維特之煩惱一出版後，一時大有的「維特熱」…… [illegible]

光陸笑片『恭喜發財』之又一幕

←清高宗䕶朝行樂圖→

←哈爾濱交通局電鐵籃球隊→

陸克主演的『恭禧發財』（續）

只瞪其目，強其口，有何所長？有何滑稽？更有何可笑？散場後，聽觀衆的漫罵聲，怨聲而已。不過敗子知回頭，前途尚堪造就，派拉蒙有見於此，所以復聘其歸來公司，重新造就，發揮他的滑稽本能、所以才作了道一套「恭喜發財」。

陸克於此片中飾一送牛乳青年，一日其妹梅為兩個粗壯黑漢所園，陸克遂出而聽戰，在道種混亂的時期，陸克用一稱巧妙的手腕，叫道兩个黑漢自相擊打、結果其大敗，陸克則加大宜傳，呼稱世界著名的拳門家為所敗，翌日各報相繼登載，陸克之名由此大揚。拳門家為陸克所敗之消息登出後，該壯士大為不滿，遂召陸克正式一賽，陸克本非其敵，無奈為勢所追，不得不從，出賽日，拳手之助手，誤持安眼藥水以代與奮劑，陸克遂屢戰屢勝，財名雙全。

此片中之助角為銀壇的老將阿道夫曼舟和銀國的嬌女海倫瑪克，當然更有進一步的成績了。（已完）

小新聞

本市道外桃花巷紫融醫院之楊院長，對於戒烟極有經驗，能不受痛苦，八九日完全斷癮，特別忌法，三日即可，自入春以來，在該院忌安脫離苦海之癮君子約六十餘人。

寨北胡蝶已離燒煙生活，近在道外八道街小學校求學云。

光桿牡丹黃玉麟於月前離哈，華樂舞台巳停演，再有一星期新角即能到哈登台露演奐。

新舞台自孟麗君，雪又琴登台後，鶯業更見起色，一個善做，一個能唱，全有叫座能力，惜無好鬚生，只一邵漢良張唱做均無可取，聞有再約消少甫及前年離哈之周嘯天角息，張某多不知其為何許天？恐亦無名之輩，閏周嘯做驟音恢復，調門已高，唱更佳云。

代郵

春明舊客君鑒：承示種切，成荷。處存查。本報長篇小說披露已久，不便輕於更動，況前後同寅尤多礙難之處，祇好照樣揭裁，最近已着手約人另撰長篇小說以饗讀者，此後倘希不客珠璣，時賜良稿為箴。順頌春祺。編者啟

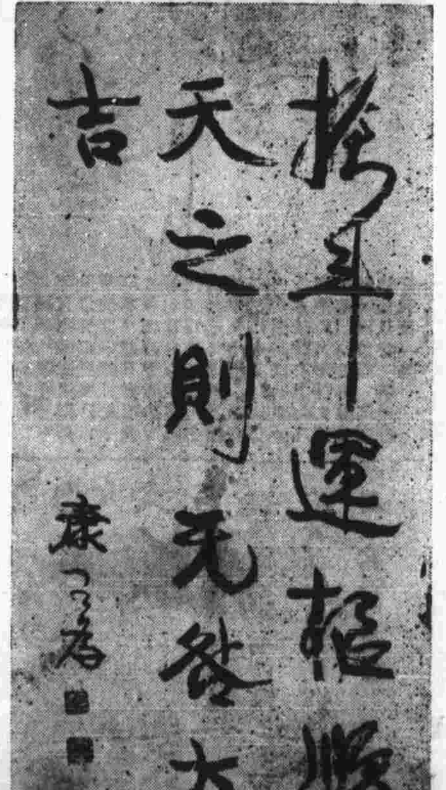

▲康有為真蹟▼

◎北平太和殿前之五龍橋◎（蝶忙贈刊）

胡蝶一刀代價兩千元

（屠夫）

胡蝶在參加百樂門的中波舞會遊藝節目之後，即感到身體不適，最近她的喉嚨下面且生了一個東西，照西醫說起來，叫作『扁桃腺炎』，在飲食談話方面，頗使他感到痛苦，因此便進了羅別根路的上海療養院，由該院美籍醫師密勒氏施手術開刀。割治的經過甚為良好，再沒有什麼痛苦，飲食也一如平常，不過精神略為頹憊一點，據醫生說只要休養一星期左右就可以出醫院了。行施手術的代價是法幣兩千元，道是在施手術以前雙方講好了的；大概上海療養院為了胡蝶是赫赫有名的電影皇后，所以索取醫藥費便特別的鉅大吧！外間對於胡蝶之入醫院，又有附會到「養見子」上面去的，這也真是未免太神經過敏了。

名票車君啓亮陳君秉鈞合演連環套之一場面